

ISTITUTO ZOOPROFILATTICO SPERIMENTALE  
DEL PIEMONTE, LIGURIA E VALLE D'AOSTA  
Via Bologna, 148 – 10154 Torino - Tel. 011/26.86.1 - Fax 011/2487770

**ESITO RDO NR. 1305555**

Fornitura di n. 6 climatizzatori fissi a parete per i Laboratori della Sede Centrale dell'Istituto Zooprofilattico Sperimentale del Piemonte, Liguria e Valle d'Aosta

**Lotto unico - Importo totale presunto € 19.900,00 oltre Iva (€ 24.278,00 Iva inclusa).**

**CIG Z9A1AE1902 CPV 42500000-1**

DITTE PARTECIPANTI E AGGIUDICATARIA E IMPORTO D'AGGIUDICAZIONE:

DITTA	LOTTO UNICO
CMP IMPIANTI	NON IDONEA
EN-SIT	NON IDONEA
ETT DI TORRISI FELICE & C.	€ 14.690,00
GIUSTO BERTELLO	€ 16.339,00
LA TERMOIDRAULICA DI MORANI SERGIO	NON IDONEA
VALENTE	NON IDONEA

Ditta: Cmp Impianti - non idonea in quanto: le apparecchiature offerte per la climatizzazione dei seguenti locali

1. Lab. Genetica 2 – Palazzina C
2. Laboratorio Piano secondo Palazzina E
3. Lab. Generica 2, Teca - Palazzina C

non hanno le caratteristiche minime richieste nelle "schede tecniche di attrezzatura" in quanto la potenza nominale in raffrescamento o in riscaldamento risultano inferiori a quanto richiesto.

Per i punti 1 e 2 della scheda prodotto, la ditta ha indicato di fornire l'apparecchiatura General Fujitsu mod. FJABHG30LTRE e a quanto indicato nella scheda tecnica di attrezzatura è emerso:

- *potenza nominale in raffrescamento (minimo 9,5 kW):* la ditta ha indicato un valore di 8,5 kW

- *potenza nominale in riscaldamento (minimo 10,5 kW)*: la ditta ha indicato un valore di 10 kW.

Inoltre per il punto 3 della scheda prodotto, la ditta ha indicato di fornire l'apparecchiatura General Fujitsu mod. FJABHG12LMCA e a quanto indicato nella scheda tecnica di attrezzatura è emerso:

- *potenza nominale in riscaldamento (minimo 3,5 kW)*: la ditta ha indicato un valore di 3,4kW.

I valori indicati sono stati verificati anche dalle pagine dei cataloghi forniti dalla ditta.

Ditta: En-Sit – non idonea in quanto: le apparecchiature offerte per la climatizzazione dei seguenti locali

1. Lab. Genetica 1 – Palazzina C
2. Locale Mensa

non hanno le caratteristiche minime richieste nelle "schede tecniche di attrezzatura" in quanto la potenza nominale in riscaldamento risulta inferiore a quanto richiesto.

Per i punti 1 e 2 della scheda prodotto, la ditta ha indicato di fornire l'apparecchiatura DAIATSU mod. ASD24 UI DN/ASD24 UI EK e a quanto indicato nella scheda tecnica di attrezzatura è emerso:

- *potenza nominale in riscaldamento (minimo 7,5 Kw) – Min/Nom/Max*: la ditta per entrambi i locali ha indicato un valore [2°-7,2 -8,5], quindi come valore nominale 7,2kW e pertanto inferiore a quanto richiesto come requisito minimo per quella tipologia di attrezzatura.

I valori indicati sono stati verificati anche dalle pagine dei cataloghi forniti dalla ditta.

Ditta: La Termoidraulica di Morani Sergio - non idonea in quanto: le apparecchiature offerte per la climatizzazione dei seguenti locali

1. Lab. Genetica 1 – Palazzina C
2. Locale Mensa

non hanno le caratteristiche minime richieste nelle "schede tecniche di attrezzatura" in quanto la potenza nominale in raffrescamento e riscaldamento risultano inferiori a quanto richiesto.

Per i punti 1 e 2 della scheda prodotto la ditta ha indicato di fornire l'apparecchiatura DAIKIN mod. FTXM60M/RMX60M e a quanto indicato nella scheda tecnica di attrezzatura è emerso:

- *potenza nominale in raffrescamento (minimo 6,6 kW)*: la ditta ha indicato un valore di 6,6 kW
- *potenza nominale in riscaldamento (minimo 7,5 kW)*: la ditta ha indicato un valore di 7,5 Kw.

Verificando le pagine del catalogo fornite dall'impresa è emerso che i valori indicati nella scheda non risultano essere i valori nominali ma bensì quelli massimi, mentre i valori nominali risultano essere:

- potenza nominale in raffrescamento 6 kW
- potenza nominale in riscaldamento 7 kW

e pertanto non hanno le caratteristiche minime richieste nelle “schede tecniche di attrezzatura” in quanto la potenza nominale in raffrescamento e riscaldamento risultano inferiori a quanto richiesto. I valori indicati sono stati verificati anche dalle pagine dei cataloghi forniti dalla ditta.

Ditta: Valente – non idonea in quanto: le apparecchiature offerte per la climatizzazione dei seguenti locali

1. Lab. Genetica 1 – Palazzina C
2. Locale Mensa
3. Laboratorio Genetica 2, Teca – Palazzina C
4. Laboratorio 2 piano Palazzina S

non hanno le caratteristiche minime richieste nelle “schede tecniche di attrezzatura” in quanto la potenza nominale in raffrescamento e riscaldamento risultano inferiori a quanto richiesto.

Per i punti 1 e 2 della scheda prodotto, la ditta ha indicato di fornire l'apparecchiatura AERMEC mod. SE700+SE700W e a quanto indicato nella scheda tecnica di attrezzatura è emerso:

- *potenza nominale in raffrescamento (minimo 6,6 kW):* la ditta ha indicato un valore di 6,8 kW
- *potenza nominale in riscaldamento (minimo 7,5 kW):* la ditta ha indicato un valore di 7,6 kW.

Verificando le pagine del catalogo fornite dall'impresa è emerso che i valori indicati nella scheda non risultano essere i valori nominali ma bensì quelli massimi mentre i valori nominali risultano essere:

- potenza nominale in raffrescamento 6,45 kW
- potenza nominale in riscaldamento 7 kW

e pertanto non hanno le caratteristiche minime richieste nelle “schede tecniche di attrezzatura” in quanto la potenza nominale in raffrescamento e riscaldamento risultano inferiori a quanto richiesto.

Per i punti 3 e 4 della scheda prodotto, la ditta ha indicato di fornire l'apparecchiatura AERMEC mod. SE350+SE350W e a quanto indicato nella scheda tecnica di attrezzatura è emerso:

- *potenza nominale in raffrescamento (minimo 3,5 kW):* la ditta ha indicato un valore di 3,5 kW
- *potenza nominale in riscaldamento (minimo 3,8 kW):* la ditta ha indicato un valore di 3,8 kW.

Verificando le pagine del catalogo fornite dall'impresa è emerso che i valori indicati nella scheda non risultano essere i valori nominali ma bensì quelli massimi mentre i valori nominali risultano essere:

- potenza nominale in raffrescamento 3,2 kW
- potenza nominale in riscaldamento 3,4 kW

e pertanto non hanno le caratteristiche minime richieste nelle "schede tecniche di attrezzatura" in quanto la potenza nominale in raffrescamento e riscaldamento risultano inferiori a quanto richiesto. I valori indicati sono stati verificati anche dalle pagine dei cataloghi forniti dalla ditta.

Ditta: Ett di Torrisi Felice & C. - idonea € 14.690,00 oltre Iva (€ 17.921,80 Iva inclusa);

Ditta: Giusto Bertello - idonea € 16.339,00 oltre Iva (€ 19.933,58 Iva inclusa);

**Ditta aggiudicataria: Ett di Torrisi Felice & C. € 14.690,00 oltre Iva (€ 17.921,80 Iva inclusa).**

Le valutazioni delle offerte tecniche sono agli atti dell'Istituto.

Responsabile del Procedimento: Maria Chieppa (tel. 011/2686277 – tfx. 011/0469194).

Torino, li 13/09/2016

IL RESPONSABILE DELLA S.C.  
TECNICO-LOGISTICA ED APPALTI  
(Dott. Massimo VICARIO)



**ISTITUTO ZOOPROFILATTICO SPERIMENTALE  
DEL PIEMONTE, LIGURIA E VALLE D'AOSTA**

Via Bologna, 148 TORINO

**Determinazione Dirigenziale n. 181 del 28/09/2016**

**Struttura: Tecnico-Logistica ed Appalti**

**Oggetto: Aggiudicazione definitiva procedura negoziata RDO n. 1305555 su piattaforma MEPA per l'affidamento della fornitura di n. 6 climatizzatori a parete per i Laboratori della Sede Centrale Euro 17.922,00 Iva inclusa.CIG Z9A1AE1902.**

**Il Dirigente dott. Massimo Vicario**

Vista la Delibera del Direttore Generale n. 995 del 28/10/2008 con la quale gli è stato conferito l'incarico dirigenziale di Responsabile della **Struttura complessa Tecnico-Logistica ed Appalti** e attribuita competenza all'adozione di determinazioni dirigenziali in applicazione del "Regolamento per l'ordinamento interno dei servizi e la relativa dotazione organica dell'Istituto Zooprofilattico Sperimentale del Piemonte, Liguria e Valle d'Aosta", adottato dal Consiglio di Amministrazione con delibera n. 4 del 12/06/2008

Assunta la propria responsabilità in ordine ai contenuti sostanziali, formali e di legittimità del presente atto, la regolarità del procedimento svolto e l'acquisizione dei pareri tecnici, visti e autorizzazioni eventualmente richiesti

Assunta la propria responsabilità in ordine alla compatibilità in relazione alle risorse economiche assegnate

###

**La presente determinazione dirigenziale è immediatamente esecutiva.**

**E' stata pubblicata all'Albo dell'Istituto il 28/09/2016 per 10 giorni consecutivi.**

**Il Responsabile della S.S. Segreteria, servizi e affari generali e comunicazione\_\_\_\_\_**

Aggiudicazione definitiva procedura negoziata RDO n. 1305555 su piattaforma MEPA per l'affidamento della fornitura di n. 6 climatizzatori a parete per i Laboratori della Sede Centrale Euro 17.922,00 Iva inclusa.

CIG Z9A1AE1902.

Su proposta dell'U.O. Programmazione e gestione beni e servizi

- Visti
- il D.Lgs. 30 giugno 1993, n. 270 *"Riordinamento degli Istituti Zooprofilattici Sperimentali, a norma dell'art. 1, comma 1, lettera h), della legge 23 ottobre 1992, n. 421"*;
- il D.Lgs. 28 giugno 2012, n. 106 *"Riorganizzazione degli Enti vigilati dal Ministero della Salute, a norma dell'art. 2 della legge 4 novembre 2010, n. 183"*;
- la Legge della Regione Piemonte 6 ottobre 2014, n. 13 *"Nuove modalità gestionali, organizzative e di funzionamento dell'Istituto Zooprofilattico Sperimentale del Piemonte, della Liguria e della Valle d'Aosta. Abrogazione della legge regionale 25 luglio 2005, n. 11"* e l'allegato accordo tra le Regioni;
- il Regolamento per l'ordinamento interno dei servizi e la relativa dotazione organica dell'Istituto Zooprofilattico Sperimentale del Piemonte, della Liguria e della Valle d'Aosta, approvato con deliberazione del consiglio di Amministrazione n. 4 del 12 giugno 2008;
- il Decreto del Presidente della Giunta Regionale del Piemonte n. 119 datato 22 dicembre 2015 di nomina della Dott.ssa Maria Caramelli a Direttore Generale dell'Istituto Zooprofilattico del Piemonte, Liguria e Valle D'Aosta;
- La Delibera del Direttore Generale n. 466 del 6 agosto 2014, avente ad oggetto "Dott. Vicario Massimo – proroga incarico dirigenziale di Responsabile della struttura complessa "Tecnico Logistico ed Appalti";
- Il D.Lgs. 19 aprile n. 50/2016, "Attuazione delle direttive 2014/23/UE, 2014/24/UE e 2014/25/UE sull'aggiudicazione dei contratti di concessione, sugli appalti pubblici e sulle procedure d'appalto degli enti erogatori nei settori dell'acqua, dell'energia, dei trasporti e dei servizi postali, nonché per il riordino della disciplina vigente in materia di contratti pubblici relativi a lavori, servizi e forniture";
- il D.P.R. 5 ottobre 2010, n. 207 *"Regolamento di esecuzione del Codice dei contratti pubblici"* per quanto in vigore nel periodo transitorio fino all'emanazione delle linee guida dell'Anac e dei decreti del MIT attuativi del nuovo Codice dei contratti;
- L'art. 26 della Legge 488/1999 ed i successivi provvedimenti sul contenimento della spesa;
- il D. Lgs. n. 81/2008 ed. in particolare, l'art. 26, comma 6;
- il d.P.R. 28 dicembre 2000, n. 445.
- Vista la richiesta di acquisto approvata e firmata dal Direttore Amministrativo in deroga al programma attrezzature per l'acquisto di:

n. 6 climatizzatori a parete da destinare rispettivamente: n. 3 per la S.S. Laboratorio di Genetica ed Immunobiochimica, n. 1 per il locale mensa, n. 1 per la S.S. Contaminanti Ambientali, n. 1 S.S. Laboratorio Biologia Molecolare (agli atti);

- Ravvisata, pertanto, la necessità di attivare la procedura necessaria per garantire la fornitura di quanto sopra indicato;
- Dato atto che con decreto legge 6 luglio 2012, n. 95 convertito in legge 7 agosto 2012 n.135, il legislatore ha disposto, tra le altre misure, che gli *enti del servizio sanitario nazionale utilizzano per l'acquisto di beni e servizi, relativi alle categorie merceologiche presenti nella piattaforma CONSIP, gli strumenti di acquisto e negoziazione telematici messi a disposizione dalla stessa CONSIP, ovvero se disponibili, dalle centrali di committenza regionali di riferimento* (art. 5 co. 13, lett. d);
- Dato atto, ai sensi dell'art. 15, co. 13, lett. d), D.L. n. 95/2012, che i prodotti oggetto del presente provvedimento sono presenti nelle categorie merceologiche rientranti negli strumenti di acquisto e negoziazione messi a disposizione da Consip S.p.a. sul portale [www.acquistinretepa.it](http://www.acquistinretepa.it), e segnatamente nel Mercato Elettronico della Pubblica Amministrazione (MEPA);
- Rilevato che sono stati condotti accertamenti volti ad appurare l'esistenza di rischi da interferenza nell'esecuzione dell'appalto in oggetto e che non sono stati riscontrati i suddetti rischi, pertanto non è necessario provvedere alla redazione del DUVRI;
- Preso atto dell'avvenuta pubblicazione sulla piattaforma MEPA, in data 09 agosto 2016, della procedura negoziata RDO n. 1305555 per la fornitura di climatizzatori a parete da aggiudicarsi a lotto unico, a favore del prezzo più basso ex art. 95, comma 4, lettera b), del D.lgs. n. 50/2016, (forniture con caratteristiche standardizzate), con preventiva verifica idoneità delle schede tecniche delle attrezzature offerte, le condizioni particolari di RDO e le condizioni particolari di contratto inserite nella procedura (allegato "A" pagine 30);
- Preso atto che sono state invitate tutte le imprese abilitate all'iniziativa e che sono abilitate entro il termine di presentazione delle offerte tramite piattaforma MEPA;
- Constatato che entro il termine stabilito (ore 20:00 del 30 agosto 2016) hanno presentato offerta le seguenti 6 ditte:
  1. CMP IMPIANTI SRL;
  2. EN-SIT;
  3. ETT DI TORRISI FELICE & C. S.A.S.;
  4. GIUSTO BERTELLO;
  5. LA TEMOIDRAULICA DI MORANI SERGIO;
  6. VALENTE SRL.
- Visto che in data 31 agosto 2016 il punto istruttore ha proceduto all'apertura delle offerte tecniche sulla piattaforma Mepa;

- Preso atto che in data 31 agosto 2016 sono state trasmesse le offerte tecniche al valutatore Ing. Riccardo Desogus per la valutazione tecnica;
- Visto che in data 12 settembre 2016 è pervenuta la valutazione tecnica, (agli atti).
- Preso atto che in data 13 settembre 2016 il punto istruttore ha proceduto all'apertura delle offerte economiche sulla piattaforma MEPA, provvedendo all'aggiudicazione provvisoria del lotto come risulta dall'esito di gara RDO alla seguente ditta:  
Ett di Torrisi Felice & C. per un importo complessivo di € 14.690,00 oltre Iva (€ 17.924,80 Iva inclusa) - (casa costruttrice LG) in quanto ha presentato offerta al prezzo più basso (allegato "C" n. 9 pagine);
- Ritenuto di aggiudicare la fornitura in oggetto alla ditta suindicata, come risulta dall'esito di gara (Allegato "B" 4 pagine);
- Precisato che:
  - la scelta del contraente è stata effettuata con procedura negoziata mediante R.D.O su piattaforma MEPA, con aggiudicazione a favore del prezzo più basso (ex art. 95 comma 4, lettera b), D.Lgs. n. 50/2016);
  - il contratto verrà stipulato attraverso la piattaforma MEPA;
  - le clausole negoziali essenziali sono contenute nei documenti "Condizioni particolari di Contratto 1305555" e Condizioni particolari di RDO 1305555" allegati alla procedura sul MEPA.;

#### **IL DIRIGENTE**

- Preso atto del procedimento istruttorio svolto dall' U.O. Programmazione e Gestione Beni e Servizi;
- Preso atto della proposta del Responsabile del procedimento, dell'istruttoria compiuta e dei contenuti sostanziali, formali e di legittimità del presente provvedimento;
- Visti l'esito e i documenti di gara allegati al presente atto sotto le lettere A-B-C, a costituirne parte integrante e sostanziale;
- Vista l'attestazione di regolarità contabile del Responsabile della struttura proponente;

#### **DETERMINA**

1. Di approvare l'esito di gara e tutti gli atti della procedura negoziata RDO n. 1305555 e di affidare la fornitura dei 6 climatizzatori per le Strutture sopracitate, a far data dalla stipula del contratto inoltrato tramite piattaforma MEPA, alla ditta:  
Ett di Torrisi Felice & C. S.a.S. – Via Carammone,5 Acireale CT - per un importo complessivo di € 14.690,00 oltre Iva (€ 17.922,00 Iva inclusa);
2. Di dare atto che, l'esito dell'affidamento verrà reso pubblico tramite avviso di post-informazione sul profilo di committente e sull'Albo *on line* dell'Istituto;
3. Di provvedere alla comunicazione dell'aggiudicazione definitiva ai soggetti e nelle forme di cui all'art. 76 del D.lgs. n. 50/2016;



4. di disporre che la liquidazione verrà effettuata a seguito di verifica della regolare esecuzione del contratto;
5. di dare atto che il direttore dell'esecuzione del contratto è l'Ing. Riccardo Desogus;
6. di dare atto che l'importo di cui al presente provvedimento, per complessivi € 14.690,00 oltre Iva (€ 17.922,00 Iva inclusa) trova idonea copertura nel conto aziendale n. 1120301 del budget aut. n. 2016/8:

Ragione sociale Cod. fornitore	Conto	Importo	Budget Anno/num	Sub	Disponibilità residua
ETT DI TORRISI FELICE & C. SAS (codice 87768)	1120301	€ 17.922,00	2016/8	31	€ 47.479,01

Allegati:

- A) Condizioni particolari di R.D.O., Condizioni particolari di contratto, Schede prodotto n. 30 pagine
- B) Esito di gara n. 4 pagine;
- C) Offerta economica n. 9 pagine.

Il Responsabile del Procedimento	Il Responsabile U.O. / S.S. proponente
IL DIRIGENTE DELLA S.C. TECNICO-LOGISTICA ED APPALTI (Dott. Massimo Vicario)	<i>Si prende visione delle disposizioni contabili contenute nel presente atto deliberativo.</i> IL RESPONSABILE DELLA S.C. ECONOMICO-FINANZIARIA

**ISTITUTO ZOOPROFILATTICO SPERIMENTALE  
DEL PIEMONTE, LIGURIA E VALLE D'AOSTA  
"I. Altara"  
VIA BOLOGNA 148 - TORINO  
TEL.: 0112686.1 - TFX.: 0112487770  
PARTITA I.V.A.: 05160100011**

**CONDIZIONI PARTICOLARI DI RDO SU MEPA**

**Iniziativa del MEPA CONSIP - "MATEL 103 – Materiale Elettrico"**

Fornitura di n. 6 climatizzatori fissi a parete per i Laboratori della Sede Centrale dell'Istituto Zooprofilattico Sperimentale del Piemonte, Liguria e Valle d'Aosta

**RDO n. 13005555**

**Lotto unico - Importo totale presunto € 19.900,00 oltre Iva (€ 24.278,00 Iva inclusa).**

**CIG Z9A1AE1902 CPV 42500000-1**

**Responsabile del procedimento: Chieppa Maria tel. 011.2686277-218.**

*Si precisa che in fase di analisi preventiva dei rischi relativi all'appalto in oggetto, l'importo degli oneri della sicurezza è stato valutato pari a zero in quanto non sono rilevabili rischi da interferenze per i quali sia necessario adottare relative misure di sicurezza. Pertanto, ai sensi dell'art. 26 del D.Lgs. n. 81/2008 e alla Determinazione dell'Autorità di Vigilanza sui Contratti Pubblici n. 3 del 5 marzo 2008, non è necessario redigere il D.U.V.R.I.. In caso di rischi attualmente non previsti e non prevedibili, prima dell'esecuzione della fornitura verranno applicati i disposti dell'art. 26 del predetto decreto.*

## CONDIZIONI PARTICOLARI DI RDO N. 13005555

### OGGETTO DEL CONTRATTO

Il contratto ha ad oggetto la fornitura di n. 6 climatizzatori fissi a parete per i Laboratori della Sede Centrale dell'Istituto agli indirizzi specificati nelle "condizioni particolari di contratto".

### VISIONE DEI LUOGHI

Il sopralluogo è obbligatorio. La mancata effettuazione del sopralluogo sarà causa di esclusione dalla procedura di gara.

Ai fini dell'effettuazione del prescritto sopralluogo, i concorrenti devono inviare alla stazione appaltante all'indirizzo di posta elettronica riccardo.desogus@izsto.it (tel. 0112686307-3484411525), una richiesta di sopralluogo indicando nome e cognome, con i relativi dati anagrafici delle persone incaricate di effettuarlo. La richiesta deve specificare l'indirizzo di posta elettronica, cui indirizzare la convocazione.

Il sopralluogo verrà effettuato nei giorni concordati con la stazione appaltante aggiudicatrice che saranno comunicati via e-mail. All'atto del sopralluogo ciascun incaricato deve sottoscrivere il documento, a conferma dell'effettuato sopralluogo e del ritiro della relativa dichiarazione attestante tale operazione, che verrà caricata a sistema.

Sono a carico dell'affidatario tutti gli oneri necessari al perfetto funzionamento dei climatizzatori per dare la fornitura completa e funzionante a perfetta regola d'arte, come meglio definiti nelle condizioni particolari di contratto della RDO.

**SONO SEMPRE COMPRESI TUTTI GLI ONERI PER IL RIPRISTINO "AL FINITO" DEI LOCALI E LE PULIZIE FINALI DEGLI AMBIENTI, PER DARE IL TUTTO FINITO A REGOLA D'ARTE E PRONTO ALL'UTILIZZO.**

Il concorrente dovrà obbligatoriamente trasmettere telematicamente, nella sezione *Documenti richiesti ai partecipanti*,

- Il file SCHEDE TECNICHE DEI CLIMATIZZATORI del lotto, completato, non trasformato in PDF sottoscritto con firma digitale
- il file Condizioni particolari di contratto, con le relative dichiarazioni, sottoscritto per accettazione con firma digitale
- il file *Dettaglio economico*, compilato, non trasformato in PDF e non sottoscritto con firma digitale
- il file *Dichiarazione attestante sopralluogo*, compilato sottoscritto per accettazione

### CAPACITA' TECNICA – SCHEDE PRODOTTO

Le specifiche tecniche dei climatizzatori richieste sono riportate nel documento allegato **SCHEDE PRODOTTO LOTTO UNICO**

Tali specifiche tecniche rappresentano i requisiti minimi ammessi perchè l'offerta possa essere presentata e costituiranno oggetto della verifica di conformità della fornitura.

Ove nelle specifiche tecniche riportate nelle schede articoli sia menzionata una fabbricazione o provenienza determinata, un procedimento particolare, un marchio, un brevetto, un tipo, un'origine o una produzione

specifica, si intende apposta la dicitura “o equivalente”. Il concorrente pertanto potrà offrire prodotti equivalenti sotto il profilo funzionale e tecnico.

Al fine di consentire la verifica della capacità tecnica dei prodotti richiesti, per ogni prodotto offerto ed **entro il termine previsto per la presentazione dell’offerta**, il concorrente dovrà, **a pena di esclusione**, restituire per il lotto offerto le schede prodotto (*documento SCHEDE TECNICHE ATTREZZATURA/ARREDO*) allegate alla RDO debitamente completate nella parte riservata al fornitore a conferma della conformità dei beni ai singoli requisiti tecnici richiesti. Tali schede non devono riportare, **a pena di esclusione**, indicazioni di prezzo dei prodotti.

**La mancata presentazione o l’omessa o incompleta compilazione delle schede prodotto comporterà l’impossibilità di valutare la capacità tecnica del concorrente e la sua conseguente esclusione.**

**La modifica o la cancellazione, anche parziale, delle indicazioni riportate nella parte riservata all’Istituto comporterà l’esclusione del concorrente dal lotto.**

**Le schede dovranno essere inviate telematicamente, utilizzando la piattaforma MEPA, firmate digitalmente .**

L’offerta economica sarà aperta solo dopo la verifica di conformità dei prodotti offerti. È interesse dell’Impresa concorrente, pertanto, fornire tutte le informazioni necessarie ed utili per la preliminare valutazione dell’idoneità del prodotto. In ogni modo, comunque, i prodotti saranno valutati in relazione alle esigenze tecniche a fronte delle quali l’Istituto ha indetto la procedura di affidamento.

#### **MODALITA’ DI PRESENTAZIONE DELL’OFFERTA**

Non saranno ammesse offerte condizionate, indeterminate, plurime e/o alternative.

Per fornire a quest’Amministrazione il dettaglio degli elementi identificativi dei prodotti offerti ed i relativi prezzi, il concorrente dovrà utilizzare il file *Dettaglio\_Economico* che dovrà essere allegato alla RDO, nel campo allegati.

**IL FILE DEVE ESSERE TRASMESSO TELEMATICAMENTE E NON TRASFORMATO IN PDF.**

**Per le informazioni richieste sul modello deve intendersi quanto di seguito specificato.**

Nella colonna "*Marca*" la marca commerciale del prodotto offerto. Si tratta del nome dell'azienda produttrice del Bene.

Nella colonna "*Codice prodotto produttore*" il codice alfa-numericò che, per il Produttore, individua il bene.

Nella colonna "*Codice prodotto fornitore*" il codice alfa-numericò che, per il Fornitore, individua il bene. Se il bene è presente sul Mercato Elettronico andrà indicato lo stesso codice.

Nella colonna "*Quantità offerta*" la quantità del prodotto offerto.

Nella colonna "*Prezzo unitario*" il prezzo unitario del prodotto, al netto dell'IVA.

Nella colonna "*Prezzo totale per riga*" il foglio calcolerà il prezzo totale di riga (al secondo decimale) risultante dal prodotto tra "*Quantità richieste in unità di misura*" e "*Prezzo unitario*". Tale prezzo concorrerà alla somma per determinare il prezzo a corpo dell'intero lotto. Nella cella **Prezzo "a corpo" dell'intera fornitura** è calcolato l'importo da riportare nell'offerta economica su MEPA.

**I calcoli automatici inseriti nel foglio hanno la funzione di agevolare l'attività di inserimento dell'offerta. E' comunque onere del fornitore verificarne l'esattezza.**

In caso di discordanza tra il prezzo complessivo del lotto e la somma dei prezzi unitari offerti, sarà tenuto valido il prezzo complessivo e tutti i prezzi unitari verranno corretti in modo costante in base alla percentuale di discordanza.

Si precisa, inoltre, che nel caso di presentazione di offerte plurime o alternative relative al medesimo prodotto, nessuna di esse sarà presa in considerazione, con esclusione della Ditta.

#### **MODALITA' DI AGGIUDICAZIONE**

L'aggiudicazione seguirà per singolo lotto unico a favore del prezzo più basso *ex art. 95 D.Lgs. n. 50/2016*.

Nessun compenso o rimborso spese spetterà ai concorrenti per la redazione delle offerte e per gli adempimenti previsti in corso di svolgimento della procedura.

La procedura potrà essere aggiudicata anche in presenza di una sola offerta valida.

L'Istituto si riserva la facoltà, qualora ricorrano motivi di opportunità e convenienza, di non procedere all'aggiudicazione; in tal caso, i concorrenti non potranno pretendere compensi, risarcimenti, indennizzi e rimborsi spese o altre utilità.

Nel caso in cui siano state presentate più offerte valide di pari importo l'Amministrazione procederà mediante sorteggio pubblico tra le offerte medesime in luogo, data e ora che saranno comunicate ai concorrenti interessati.

*In caso di aggiudicazione, il documento di stipula generato dal Mercato elettronico sarà assoggettato all'imposta di bollo che dovrà essere corrisposta dal contraente aggiudicatario. Spetterà al fornitore l'onere di dimostrare all'Ente l'avvenuto assolvimento dell'imposta di bollo, ai sensi della Risoluzione dell'Agenzia delle Entrate n. 96/E del 16/12/2013. Il mancato assolvimento del tributo comporterà la prescritta segnalazione, entro il termine di 30 giorni, alla competente Agenzia delle Entrate ai sensi degli artt. 19 e ss. del D.P.R. n. 642/1972.*

#### **RTI/CONSORZI**

In caso di partecipazione di RTI o consorzi, si richiama quanto disposto dagli artt. 47 e 48 del D.Lgs. n. 50/2016.

#### **ADEMPIMENTI DELL'AGGIUDICATARIO**

Il soggetto aggiudicatario, entro i 15 giorni decorrenti dalla data di avvenuta comunicazione dell'aggiudicazione, deve far pervenire all'Istituto i seguenti documenti:

- In caso di R.T.I. non costituito, l'Atto notorio di costituzione del raggruppamento temporaneo con il quale le imprese conferiscono, con un unico atto, mandato collettivo speciale con rappresentanza al soggetto mandatario, con relativa procura conferita al legale rappresentante del soggetto mandatario (art. 48 D. Lgs. n. 50/2016 e s.m.i.);

- Ai sensi dell'art. 103 del D. Lgs. n. 50/2016. l'aggiudicatario dovrà costituire una garanzia per l'esecuzione del contratto (cauzione definitiva). La cauzione definitiva, ove richiesta, dovrà essere costituita ai sensi dell'art. 93, commi 2 e 3, del D. Lgs. n. 50/2016. La mancata costituzione della garanzia determinerà la revoca dell'affidamento e l'aggiudicazione della fornitura al concorrente che segue nella graduatoria. La garanzia copre gli oneri per il mancato od inesatto adempimento e cessa di avere effetto solo ad avvenuta verifica positiva dell'esecuzione contrattuale. Non sarà chiesta cauzione definitiva per contratti di importo inferiore a € 20.000,00.

### **SCORRIMENTO DELLA GRADUATORIA**

In caso di mancata stipula del contratto, fallimento dell'appaltatore o di risoluzione del contratto per grave inadempimento del medesimo, l'Istituto potrà interpellare progressivamente i soggetti che hanno partecipato all'originaria procedura di gara, risultanti dalla relativa graduatoria, al fine di stipulare un nuovo contratto per l'affidamento del completamento della fornitura. Si procederà all'interpello a partire dal soggetto che ha formulato la prima migliore offerta, escluso l'originario aggiudicatario. L'affidamento avverrà alle medesime condizioni economiche già proposte in sede di offerta dal soggetto progressivamente interpellato, sino al quinto migliore offerente in sede di gara.

### **COMUNICAZIONI**

**Si consiglia di controllare la presenza di comunicazioni/chiarimenti all'interno della RDO prima della presentazione dell'offerta.**

**Le richieste di chiarimenti devono essere presentate attraverso la piattaforma MEPA.**

L'Amministrazione effettuerà le comunicazioni ai concorrenti o agli aggiudicatari attraverso la piattaforma MEPA o posta elettronica certificata.

## CONDIZIONI PARTICOLARI DI CONTRATTO

RDO 13005555

La fornitura si svolgerà in osservanza delle Condizioni generali di contratto dell'iniziativa e, per quanto in esse non previsto, del *Capitolato generale d'onere per la fornitura di beni e servizi all'Istituto Zooprofilattico Sperimentale del Piemonte, Liguria e Valle d'Aosta (ed/rev. 3/0)*, disponibile sul sito *web* dell'Istituto al seguente indirizzo:

[http://www.izsto.it/images/stories/pdf\\_appalti/Capitolato\\_Generale\\_ed\\_rev\\_3.0.pdf](http://www.izsto.it/images/stories/pdf_appalti/Capitolato_Generale_ed_rev_3.0.pdf)

fatte salve le seguenti condizioni particolari

### OBBLIGHI ED ONERI A CARICO DELL'ESECUTORE

Sono a carico dell'esecutore gli oneri e obblighi seguenti, conglobati nel corrispettivo dell'appalto, senza titolo a compensi particolari o indennizzi di qualsiasi natura:

- l'imballaggio, il trasporto a piè d'opera, il carico e scarico, il sollevamento a qualsiasi altezza e con qualsiasi mezzo, anche con l'uso di ponteggi mobili, gru, piattaforme aeree, ecc., delle attrezzature compresi nel presente appalto ed il relativo montaggio, nonché la sostituzione o ripristino del materiale deteriorato;
- la pulizia degli spazi interni ed esterni e lo sgombero del materiale di risulta di tutte le forniture eseguite, di ogni opera provvisoria, di detriti, residui e rifiuti vari e la riconsegna degli ambienti per come affidati, ponendo rimedio agli eventuali guasti che dovessero essere procurati in fase di montaggio ed installazione;
- la fornitura di materiale, mano d'opera, accessori e mezzi d'opera occorrenti per gli allacciamenti impiantistici necessari (idrico-fognante, elettrico, gas, canali di espulsione aria per armadi ecc.), anche se non specificatamente indicati nelle specifiche tecniche, eseguiti a regola d'arte e perfettamente funzionanti, a partire dai punti di derivazione più vicina sino a raggiungere tutte le attrezzature oggetto della fornitura che necessitano di allacci tecnologici, il tutto eseguito secondo la normativa vigente in materia; le prove di tenuta di tutte le reti impiantistiche realizzate, in conformità alle normative vigenti in materia, compreso il rilascio delle prescritte dichiarazioni di cui al D.M. n.37/2008 e s.m.i., nonché gli elaborati grafici "as built" degli impianti elettrici, gas, idrici e scarichi. La fornitura e posa in opera si intende pertanto comprensiva di tutti gli oneri, nessuno escluso per gli allacciamenti elettrici, idraulici, scarichi, gas tecnici e speciali, fluidi e tubi di aspirazione indipendentemente dalla loro posizione, tali da rendere perfettamente funzionanti i beni forniti senza che ciò costituisca un onere aggiuntivo per l'Amministrazione di questo Istituto.
- ogni prestazione in cantiere per la posa in opera con gli oneri relativi ad essa attinenti, comprese le eventuali opere di finitura;
- l'assoluto rispetto delle norme vigenti in materia di igiene del lavoro, di prevenzione degli infortuni sul lavoro, nonché delle disposizioni in materia di sicurezza, condizioni di lavoro e di previdenza;

- l'osservanza delle norme in vigore in merito all'assunzione ed alla retribuzione della manodopera e le vigenti leggi in materia assicurativa e previdenziale.

L'Affidatario dovrà inoltre garantire che il prodotto oggetto della fornitura sia completo degli allacciamenti impiantistici necessari al buon funzionamento dello stesso.

In particolare, la fornitura di materiale, mano d'opera, accessori e mezzi d'opera occorrenti per gli allacciamenti impiantistici (idrico-fognante, elettrico, gas, canali di espulsione aria per cappe ed armadi ecc.) eventualmente necessari per il buon funzionamento dell'attrezzatura, fatto salvo quanto espressamente escluso dai documenti di gara ed anche se non specificatamente indicati negli stessi, eseguiti a regola d'arte e perfettamente funzionanti, a partire dai punti di derivazione più vicina sino a raggiungere tutte le attrezzature oggetto della fornitura che necessitano di allacci tecnologici, per dare gli impianti perfettamente funzionanti e a regola d'arte secondo la normativa vigente e le seguenti prescrizioni:

- Impianto elettrico: fornitura e posa in opera di linee elettriche con cavi di sezione adeguata alle esigenze per tutti gli allacciamenti necessari alle attrezzature previste, poste in tubazioni rigide e/o flessibile in pvc. Le linee di alimentazione dovranno essere derivate dai quadretti generali presenti negli ambienti e canalizzate fino alle utenze, opportunamente graffate. In ogni quadro dovranno essere installati, per ogni utenza, un interruttore magnetotermico differenziale idoneo. Ove il quadro esistente non è in grado di ospitare gli ulteriori interruttori magnetotermici, è a carico della ditta appaltatrice adeguare gli schemi dei quadri;
- Impianti idrici e di scarico: fornitura e posa in opera di tubazioni in pvc serie pesante per gli scarichi delle attrezzature previste; tubazioni in polietilene reticolato per tutti gli allacciamenti idrici, opere murarie accessorie per il raggiungimento dei punti di allaccio, compreso le chiavi di arresto con filtri e ogni altro accessorio per dare l'impianto perfettamente funzionante;
- Impianti gas metano e gas tecnici: fornitura e posa in opera di tubazioni in verghe di rame a saldare, di diametro adeguato, compreso accessori e prove di tenuta delle reti.

## **ORDINATIVI – TEMPI E MODALITÀ DELLE CONSEGNE**

Gli ordinativi saranno inoltrati tramite piattaforma MEPA.

Non saranno riconosciute spese aggiuntive per il trasporto.

Le consegne dovranno essere effettuate presso i presidi appresso indicati entro 30 gg. solari e consecutivi dalla data di ricezione dell'ordinativo.

Occorrendo somministrazioni in via d'urgenza, il Fornitore dovrà effettuarle a ricezione dell'ordine e, comunque, non oltre il termine di quindici giorni lavorativi.

La consegna dovrà essere effettuata al piano e nei locali indicati, anche nel caso in cui manchi impianto elevatore.

Si evidenzia che l'Istituto non dispone di un servizio di facchinaggio interno; pertanto l'aggiudicatario dovrà provvedere direttamente alla consegna, installazione e collaudo ove previsto.



Costituisce quindi onere del concorrente richiedere prima della presentazione dell'offerta le informazioni necessarie all'esecuzione completa della fornitura come sopra specificato o eseguire un sopralluogo per verificare lo stato dei luoghi e degli accessi.

### **OBBLIGO DI CONDOTTA DAL CODICE DI COMPORTAMENTO**

L'impresa si impegna a far rispettare, per quanto compatibili, gli obblighi di condotta previsti dal Decreto del Presidente della Repubblica 16 aprile 2013, n. 62 – *Regolamento recante codice di comportamento dei dipendenti pubblici, a norma dell'articolo 54 del Decreto legislativo 30 marzo 2001, n. 165* – a tutti i propri collaboratori o consulenti a qualsiasi titolo impiegati nell'appalto.

In caso di violazione di tali obblighi l'Istituto potrà procedere alla risoluzione del contratto (clausola risolutiva espressa ex art. 1456 C.C.), senza che la ditta possa sollevare obiezioni.

### **CONVENZIONE CONSIP**

Qualora Consip S.p.a. avesse attivato, successivamente all'aggiudicazione e prima della stipula del contratto una convenzione relativa alla medesima fornitura, i prezzi e/o le condizioni contrattuali ai quali è stata aggiudicata la procedura oggetto del presente capitolato speciale d'appalto saranno confrontati con quelli proposti dalla convenzione stipulata da Consip S.p.a. Nel caso in cui i prezzi e/o le condizioni contrattuali proposte dalla convenzione in parola risultassero più convenienti di quelle offerte dall'aggiudicatario, verrà richiesto a quest'ultimo di adeguarli a quelli risultanti dalla Convenzione; nell'ipotesi in cui l'aggiudicatario non provvedesse all'adeguamento il responsabile del procedimento procederà alla revoca dell'aggiudicazione.

### **PAGAMENTI**

Il pagamento per prestazione o fornitura regolarmente eseguita avverrà, a mezzo bonifico bancario, a 30 giorni (o nel diverso termine, non inferiore, indicato in offerta) dalla data di ricevimento della fattura, o, se questa è anteriore, dalla data di accertamento della rispondenza della prestazione effettuata alle prescrizioni previste nei documenti contrattuali. L'Istituto propone il termine di 60 giorni.

Per singoli bonifici di importo superiore a € 1.000,00 i pagamenti saranno assoggettati ad una commissione bancaria fissa per spese di bonifico a carico del beneficiario

- bonifici da € 1.000 a € 10.000                      € 2,50
- bonifici superiori ad € 10.000                      € 3,50

Qualora il soggetto aggiudicatario sia un raggruppamento temporaneo d'impresa i pagamenti spettanti al raggruppamento saranno effettuati unitariamente all'impresa mandataria o capogruppo e non distintamente a ciascuna impresa raggruppata in rapporto alla parte di prestazione.

In nessun caso il ritardo nei pagamenti darà diritto al fornitore di richiedere la risoluzione del rapporto o di sospendere l'esecuzione.

## **ORARI DI CONSEGNA**

Dalle ore 9,00 alle ore 12,30 dalle ore 13,30 alle ore 15,30.

## **LUOGHI DI CONSEGNA :**

### **LOTTO UNICO**

**Nr. 6 CLIMATIZZATORI DA CONSEGNARE ED INSTALLARE RISPETTIVAMENTE: NR. 3 PRESSO IL LABORATORIO D GENETICA – PALAZZINA “C” – VIA PAGANINI, 25 TORINO;**

**NR. 1 PRESSO LA SALA MENSA – PALAZZINA “C” PIANO TERRA – VIA PAGANINI, 25 TORINO;**

**NR. 1 PRESSO IL LABORATORIO CONTAMINANTI AMBIENTALI PLAZZINA “E” PIANO SECONDO (E’ PRESENTE IL MONTACARICHI) – VIA PAGANINI, 25 TORINO - NOTA BENE: SMANTELLAMENTO E SMALTIMENTO A CARICO DELLA DITTA AGGIUDICATRICE, DEL CLIMATIZZATORE GIA’ ESISTENTE (VEDI SCHEDA TECNICA);**

**NR. 1 PRESSO LOCALE BIOLOGIA MOLECOLARE “S” PIANO SECONDO (NON E’ PRESENTE IL MONTACARICHI) – VIA PAGANINI, 25 TORINO - NOTA BENE: SMANTELLAMENTO E SMALTIMENTO A CARICO DEL CLIMATIZZATORE GIA’ ESISTENTE (VEDI SCHEDA TECNICA);**

**PER SOPRALUOGO CONTATTARE IL DOTT. RICCARDO DESOGUS 011/2686307-3484411525**

**EMAIL: [riccardo.desogus@izsto.it](mailto:riccardo.desogus@izsto.it)**

Si dichiara

- ⑩ Che l'Impresa è iscritta alla competente Camera di Commercio, Industria, Agricoltura, Artigianato per attività coerente con lo specifico settore oggetto della RDO;
- ⑩ che non ricorrono le condizioni di esclusione dalla partecipazione alle gare di cui all'art. 80 del D. Lgs. n. 50/2016 né altre cause che comportino il divieto di contrattare con la pubblica amministrazione;
- ⑩ di possedere l'idoneità tecnico professionale, ovvero le capacità organizzative, la disponibilità di forza lavoro, macchine ed attrezzature, in relazione al tipo di appalto da realizzare e di impegnarsi ad esibire, su richiesta del Committente, la documentazione di cui all'allegato XVII del D. Lgs. n. 81/2008, nonché di essere a completa conoscenza di tutte le prescrizioni, provvedimenti, norme vigenti che disciplinano il contratto oggetto della procedura.

Si approvano le condizioni particolari di contratto ed il Capitolato generale d'onori per la fornitura di beni e servizi per l'Istituto Zooprofilattico Sperimentale del Piemonte, Liguria e Valle d Aosta ed./rev. 3.0, nonché specificamente, ai sensi dell'art. 1341 del Codice Civile, i seguenti articoli del Capitolato generale:

art. 13 - durata

art. 18 – condotta da parte dell'affidatario

art. 19 – periodo di prova – collaudo ed accettazione

art. 20 - forniture rifiutate all'accettazione o al collaudo

art. 21 – fatturazione pagamento: modalità

art. 22 - sospensione dei pagamenti

art. 23 - motivi per applicazione di penalità

art. 24 - penalità

art. 25 – procedimento relativo all'applicazione di penalità

art. 26 - recesso e risoluzione del contratto - clausola risolutiva espressa (art. 1456 cod. civ.)

art. 27 - effetti della risoluzione: esecuzione in danno

art. 28 - trasferimento di proprietà dei beni e rischi

art. 31 - tracciabilità dei flussi finanziari ulteriori clausole risolutive espresse

art. 32 - foro competente

Art. 33 - Clausola di trasparenza

Il Rappresentante legale dell'Impresa (firma digitale)

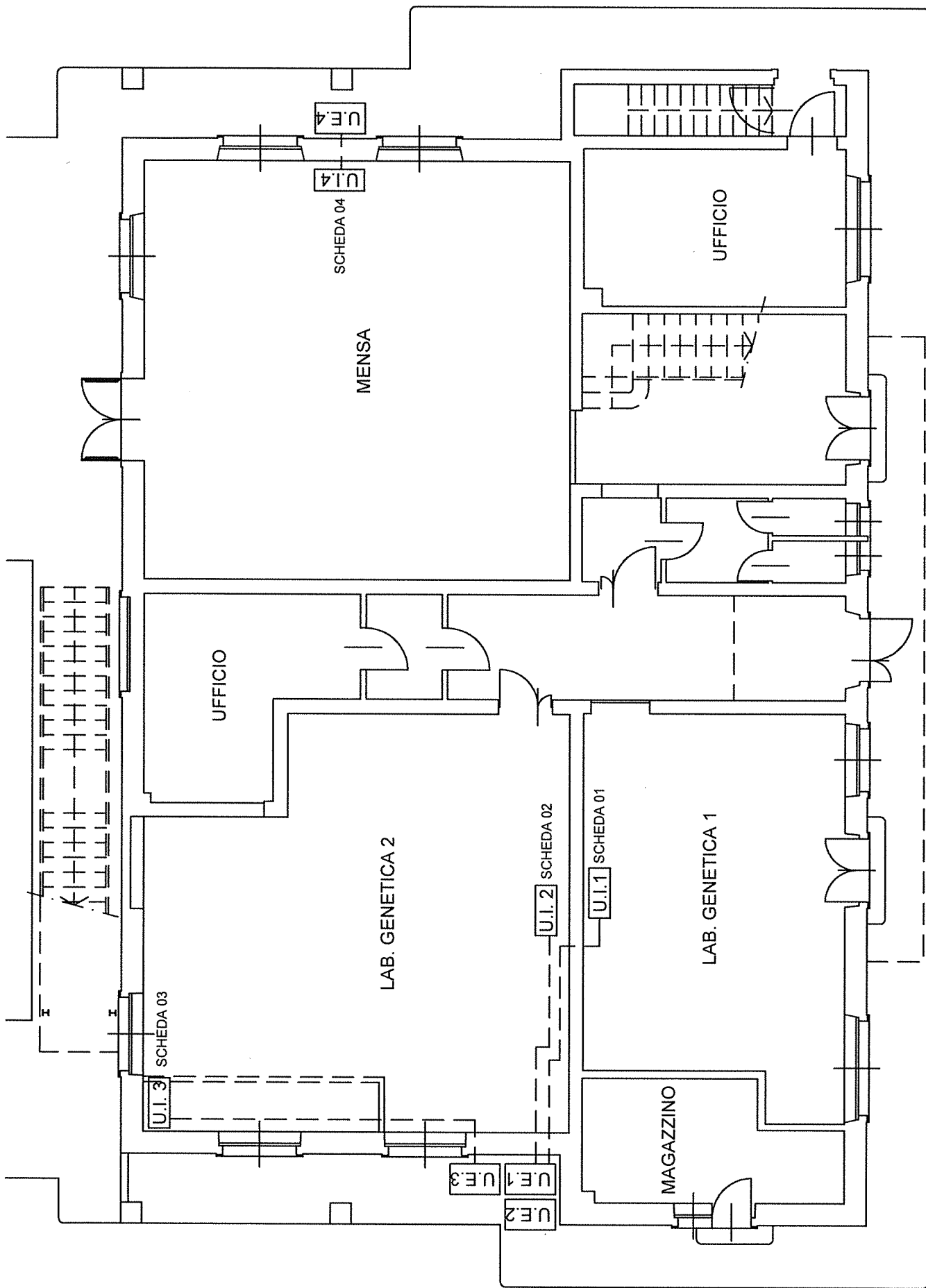

U.I. UNITA' INTERNA  
U.E. UNITA' ESTERNA

ISTITUTO ZOOPROFILATTICO SPERIMENTALE DEL PIEMONTE, LIGURIA E VALLE D'AOSTA VIA BOLOGNA 148 - TORINO			
SCHEDA TECNICA ATTREZZATURA/ARREDO			
MOD.N.	40IZ031	EDIZ./REV.	2.0
PGS N°	20IZ117	CODICE SCHEDA:	01
			Ediz./Rev. 00.00

DENOMINAZIONE APPARECCHIATURA / ARREDO  
CLIMATIZZATORE FISSO DA PARETE CON UNITA' ESTERNA

SCOPO E CAMPO DI UTILIZZO

CLIMATIZZAZIONE LAB. GENETICA 1 - PALAZZINA C -

CASA COSTRUTTRICE: \_\_\_\_\_

MODELLO OFFERTO: \_\_\_\_\_

VS. CODICE: \_\_\_\_\_

Specifiche minime richieste	Specifiche tecniche offerte
Fornitura e posa di climatizzatore a pompa di calore fisso monoslit, tipo residenziale, con una unità interna ed una unità esterna, completa di collegamenti gas, scarico condensa ed elettrico, completa di staffe a parete, telecomando e quant'altro per dare l'opera completa in ogni sua parte. <b>Potenza frigorifera nominale almeno 6,6 kW in raffreddamento</b>	
<b>UNITA' INTERNA</b>	
1. Potenza nominale in raffrescamento (minimo 6,6kW) - Min./Nom./Max. [kW]	
2. Potenza nominale in riscaldamento (minimo 7,5kW) - Min./Nom./Max. [kW]	
3. Potenza elettrica assorbita in raffrescamento (massimo 2,30kW) [kW]	
4. Potenza elettrica assorbita in riscaldamento (massimo 2,30kW) [kW]	
5. Classe di efficienza energetica in raffrescamento (minima Classe A+)	
6. SEER in raffrescamento (minimo 6,2) [W/W]	
7. SCOP in riscaldamento (minimo 3,9) [W/W]	
8. Consumo energetico annuo in raffrescamento (massimo 400kWh/a) [kWh/a]	
9. Portata aria nominale/media in raffrescamento (minimo 10,5 mc/min) [mc/min]	
10. Pressione sonora nominale/media in raffrescamento (massimo 34dB (A)) [dB(A)]	
11. Potenza sonora nominale in raffrescamento (massimo 65dB (A)) [dB(A)]	
12. Colore	
13. Dimensioni (A x L x P) - [mm]	
14. Peso [kg]	
<b>UNITA' ESTERNA</b>	

15. Campo di funzionamento in raffrescamento ambiente (almeno - 10°C + 45°C) [°C]	
16. Pressione sonora massima in raffrescamento (massimo 60dB (A)) [dB(A)]	
17. Potenza sonora nominale in raffrescamento (massimo 70dB (A)) [dB(A)]	
18. Dimensioni (A x L x P) - [mm]	
19. Peso [kg]	
20. Alimentazione 230V - 50Hz	
21. Compresa pompa anticondensa eventuale	
22. Funzioni di deumidificazione	
23. Filtro antibatterico	
24. Telecomando	
25. Timer con accensione e spegnimento automatico	
26. Tipo di refrigerante R410A	
27. Tubazioni coibentate, tubo scarico condensa, collegamento idraulico, canalina in pvc per raccolta tubazioni completa di coperchio e accessori di montaggio	
28. Messa in pressione impianto con azoto per verifica perdite e quant'altro per dare l'opera completamente funzionante	
29. Fornitura e posa di linea elettrica di alimentazione entro tubazioni in pvc da esterno completa di opportune protezioni elettriche nelle immediate vicinanze del condizionatore	
30. Staffe di sostegno per unità esterna e interna	
31. Manuale di utilizzo e manutenzione in italiano (o traduzione allegata)	
32. Marcatura CE	
33. Dichiarazione di conformità degli impianti elettrici realizzati secondo DM 37/08.	
34. Dichiarazione di conformità degli impianti meccanici realizzati secondo DM 37/08.	
35. Garanzia full-inclusive presso il nostro presidio per 24 mesi dalla data del nostro positivo collaudo	
36. Polizza assicurativa dell'installatore per danni a cose o persone.	

<p><b>37. Saranno a carico dell'impresa:</b></p> <ul style="list-style-type: none"> <li>- manodopera per installazione presso il ns. presidio;</li> <li>- tutte le opere di foratura e ripristino delle murature esistenti per il passaggio delle tubazioni;</li> <li>- eventuali opere di foratura di pareti o serramenti per il passaggio delle tubazioni;</li> <li>- tutti gli apprestamenti atti a ridurre la polvere creatasi nello svolgimento delle opere;</li> <li>- il trasposto in discarica autorizzata delle eventuali macerie e degli imballaggi compresi eventuali oneri di smaltimento;</li> </ul> <p>e quant'altro per dare l'opera completamente finita e funzionante</p>	
<p>NOTA: L'impianto è da realizzarsi a servizio di un locale laboratorio nel quale sono presenti apparecchiature di analisi di elevato costo.</p>	

IMPRESA INSTALLATRICE \_\_\_\_\_

ISTITUTO ZOOPROFILATTICO SPERIMENTALE DEL PIEMONTE, LIGURIA E VALLE D'AOSTA VIA BOLOGNA 148 – TORINO				
<b>SCHEDA TECNICA ATTREZZATURA/ARREDO</b>				
MOD.N.	40IZ031	EDIZ./REV.	2.0	<b>GESTIONE TECNOLOGIE</b>
PGS N°	20IZ117	CODICE SCHEDA: <b>02</b>		Ediz./Rev. 00.00

DENOMINAZIONE APPARECCHIATURA / ARREDO  
**CLIMATIZZATORE FISSO DA PARETE CON UNITA' ESTERNA**  
SCOPO E CAMPO DI UTILIZZO  
**CLIMATIZZAZIONE LAB. GENETICA 2 - PALAZZINA C -**

CASA COSTRUTTRICE: \_\_\_\_\_

MODELLO OFFERTO: \_\_\_\_\_

VS. CODICE: \_\_\_\_\_

Specifiche minime richieste	Specifiche tecniche offerte
Fornitura e posa di climatizzatore a pompa di calore fisso monoslit, tipo commerciale, con una unità interna a soffitto ed una unità esterna, completa di collegamenti gas, scarico condensa ed elettrico, completa di staffe a parete, telecomando e quant'altro per dare l'opera completa in ogni sua parte. <b>Potenza frigorifera nominale almeno 9,5 kW in raffreddamento</b>	
<b>UNITA' INTERNA</b>	
1. Potenza nominale in raffrescamento (minimo 9,5kW) - Min./Nom./Max. [kW]	
2. Potenza nominale in riscaldamento (minimo 10,5kW) - Min./Nom./Max. [kW]	
3. Potenza elettrica assorbita in raffrescamento (massimo 2,8kW) [kW]	
4. Potenza elettrica assorbita in riscaldamento (massimo 3,1kW) [kW]	
5. Classe di efficienza energetica in raffrescamento (minima Classe A)	
6. SEER in raffrescamento (minimo 5) [W/W]	
7. SCOP in riscaldamento (minimo 3,8) [W/W]	
8. Consumo energetico annuo in raffrescamento (massimo 670kWh/a) [kWh/a]	
9. Portata aria nominale/media in raffrescamento (minimo 19,5 mc/min) [mc/min]	
10. Pressione sonora nominale/media in raffrescamento (massimo 45dB (A)) [dB(A)]	
11. Potenza sonora nominale in raffrescamento (massimo 65dB (A)) [dB(A)]	
12. Colore	
13. Dimensioni (A x L x P) - [mm]	
14. Peso [kg]	
<b>UNITA' ESTERNA</b>	



15. Campo di funzionamento in raffrescamento ambiente (almeno - 10°C + 45°C) [°C]	
16. Pressione sonora massima in raffrescamento (massimo 55dB (A)) [dB(A)]	
17. Potenza sonora nominale in raffrescamento (massimo 70dB (A)) [dB(A)]	
18. Dimensioni (A x L x P) - [mm]	
19. Peso [kg]	
20. Alimentazione 230V - 50Hz	
21. Compresa pompa anticondensa eventuale	
22. Funzioni di deumidificazione	
23. Filtro antibatterico	
24. Telecomando	
25. Timer con accensione e spegnimento automatico	
26. Tipo di refrigerante R410A	
27. Tubazioni coibentate, tubo scarico condensa, collegamento idraulico, canalina in pvc per raccolta tubazioni completa di coperchio e accessori di montaggio	
28. Messa in pressione impianto con azoto per verifica perdite e quant'altro per dare l'opera completamente funzionante	
29. Fornitura e posa di linea elettrica di alimentazione entro tubazioni in pvc da esterno completa di opportune protezioni elettriche nelle immediate vicinanze del condizionatore	
30. Staffe di sostegno per unità esterna e interna	
31. Manuale di utilizzo e manutenzione in italiano (o traduzione allegata)	
32. Marcatura CE	
33. Dichiarazione di conformità degli impianti elettrici realizzati secondo DM 37/08.	
34. Dichiarazione di conformità degli impianti meccanici realizzati secondo DM 37/08.	
35. Garanzia full-inclusive presso il nostro presidio per 24 mesi dalla data del nostro positivo collaudo	
36. Polizza assicurativa dell'installatore per danni a cose o persone.	

<p><b>37. Saranno a carico dell'impresa:</b></p> <ul style="list-style-type: none"> <li>- manodopera per installazione presso il ns. presidio;</li> <li>- tutte le opere di foratura e ripristino delle murature esistenti per il passaggio delle tubazioni;</li> <li>- eventuali opere di foratura di pareti o serramenti per il passaggio delle tubazioni;</li> <li>- tutti gli apprestamenti atti a ridurre la polvere creatasi nello svolgimento delle opere;</li> <li>- il trasposto in discarica autorizzata delle eventuali macerie e degli imballaggi compresi eventuali oneri di smaltimento;</li> </ul> <p>e quant'altro per dare l'opera completamente finita e funzionante</p>	
<p>NOTA: L'impianto è da realizzarsi a servizio di un locale laboratorio nel quale sono presenti apparecchiature di analisi di elevato costo.</p>	

IMPRESA INSTALLATRICE \_\_\_\_\_

ISTITUTO ZOOPROFILATTICO SPERIMENTALE DEL PIEMONTE, LIGURIA E VALLE D'AOSTA VIA BOLOGNA 148 – TORINO			
<b>SCHEDA TECNICA ATTREZZATURA/ARREDO</b>			
MOD.N.	40IZ031	EDIZ./REV.	2.0
		<b>GESTIONE TECNOLOGIE</b>	
PGS N°	20IZ117	<b>CODICE SCHEDA:</b>	<b>03</b>
			Ediz./Rev. 00.00

DENOMINAZIONE APPARECCHIATURA / ARREDO  
**CLIMATIZZATORE FISSO DA PARETE CON UNITA' ESTERNA**  
SCOPO E CAMPO DI UTILIZZO  
**CLIMATIZZAZIONE LAB. GENETICA 2 "TECA" - PALAZZINA C -**

CASA COSTRUTTRICE: \_\_\_\_\_

MODELLO OFFERTO: \_\_\_\_\_

VS. CODICE: \_\_\_\_\_

Specifiche minime richieste	Specifiche tecniche offerte
Fornitura e posa di climatizzatore a pompa di calore fisso monoslit, tipo residenziale, con una unità interna ed una unità esterna, completa di collegamenti gas, scarico condensa ed elettrico, completa di staffe a parete, telecomando e quant'altro per dare l'opera completa in ogni sua parte. <b>Potenza frigorifera nominale almeno 3,5 kW in raffreddamento</b>	
<b>UNITA' INTERNA</b>	
1. Potenza nominale in raffrescamento (minimo 3,5kW) - Min./Nom./Max. [kW]	
2. Potenza nominale in riscaldamento (minimo 3,8kW) - Min./Nom./Max. [kW]	
3. Potenza elettrica assorbita in raffrescamento (massimo 1,20kW) [kW]	
4. Potenza elettrica assorbita in riscaldamento (massimo 1,20kW) [kW]	
5. Classe di efficienza energetica in raffrescamento (minima Classe A+)	
6. SEER in raffrescamento (minimo 6,2) [W/W]	
7. SCOP in riscaldamento (minimo 3,9) [W/W]	
8. Consumo energetico annuo in raffrescamento (massimo 200kWh/a) [kWh/a]	
9. Portata aria nominale/media in raffrescamento (minimo 4 mc/min) [mc/min]	
10. Pressione sonora nominale/media in raffrescamento (massimo 30dB (A)) [dB(A)]	
11. Potenza sonora nominale in raffrescamento (massimo 60dB (A)) [dB(A)]	
12. Colore	
13. Dimensioni (A x L x P) - [mm]	
14. Peso [kg]	
<b>UNITA' ESTERNA</b>	

15. Campo di funzionamento in raffrescamento ambiente (almeno - 10°C + 45°C) [°C]	
16. Pressione sonora massima in raffrescamento (massimo 50dB (A)) [dB(A)]	
17. Potenza sonora nominale in raffrescamento (massimo 70dB (A)) [dB(A)]	
18. Dimensioni (A x L x P) - [mm]	
19. Peso [kg]	
20. Alimentazione 230V - 50Hz	
21. Compresa pompa anticondensa eventuale	
22. Funzioni di deumidificazione	
23. Filtro antibatterico	
24. Telecomando	
25. Timer con accensione e spegnimento automatico	
26. Tipo di refrigerante R410A	
27. Tubazioni coibentate, tubo scarico condensa, collegamento idraulico, canalina in pvc per raccolta tubazioni completa di coperchio e accessori di montaggio	
28. Messa in pressione impianto con azoto per verifica perdite e quant'altro per dare l'opera completamente funzionante	
29. Fornitura e posa di linea elettrica di alimentazione entro tubazioni in pvc da esterno completa di opportune protezioni elettriche nelle immediate vicinanze del condizionatore	
30. Staffe di sostegno per unità esterna e interna	
31. Manuale di utilizzo e manutenzione in italiano (o traduzione allegata)	
32. Marcatura CE	
33. Dichiarazione di conformità degli impianti elettrici realizzati secondo DM 37/08.	
34. Dichiarazione di conformità degli impianti meccanici realizzati secondo DM 37/08.	
35. Garanzia full-inclusive presso il nostro presidio per 24 mesi dalla data del nostro positivo collaudo	
36. Polizza assicurativa dell'installatore per danni a cose o persone.	

<p>37. Saranno a carico dell'impresa:</p> <ul style="list-style-type: none"> <li>- manodopera per installazione presso il ns. presidio;</li> <li>- tutte le opere di foratura e ripristino delle murature esistenti per il passaggio delle tubazioni;</li> <li>- eventuali opere di foratura di pareti o serramenti per il passaggio delle tubazioni;</li> <li>- tutti gli apprestamenti atti a ridurre la polvere creatasi nello svolgimento delle opere;</li> <li>- il trasposto in discarica autorizzata delle eventuali macerie e degli imballaggi compresi eventuali oneri di smaltimento;</li> <li>e quant'altro per dare l'opera completamente finita e funzionante</li> </ul>	
<p>NOTA: L'impianto è da realizzarsi a servizio di un locale laboratorio nel quale sono presenti apparecchiature di analisi di elevato costo.</p>	

IMPRESA INSTALLATRICE \_\_\_\_\_

ISTITUTO ZOOPROFILATTICO SPERIMENTALE DEL PIEMONTE, LIGURIA E VALLE D'AOSTA VIA BOLOGNA 148 – TORINO			
SCHEDA TECNICA ATTREZZATURA/ARREDO			
MOD.N.	40IZ031	EDIZ./REV.	2.0
PGS N°	20IZ117	CODICE SCHEDA:	04
			Ediz./Rev. 00.00

DENOMINAZIONE APPARECCHIATURA / ARREDO  
**CLIMATIZZATORE FISSO DA PARETE CON UNITA' ESTERNA**  
SCOPO E CAMPO DI UTILIZZO  
**CLIMATIZZAZIONE MENSA - PALAZZINA C -**

CASA COSTRUTTRICE: \_\_\_\_\_

MODELLO OFFERTO: \_\_\_\_\_

VS. CODICE: \_\_\_\_\_

Specifiche minime richieste	Specifiche tecniche offerte
Fornitura e posa di climatizzatore a pompa di calore fisso monoslit, tipo residenziale, con una unità interna ed una unità esterna, completa di collegamenti gas, scarico condensa ed elettrico, completa di staffe a parete, telecomando e quant'altro per dare l'opera completa in ogni sua parte. <b>Potenza frigorifera nominale almeno 6,6 kW in raffreddamento</b>	
<b>UNITA' INTERNA</b>	
1. Potenza nominale in raffrescamento (minimo 6,6kW) - Min./Nom./Max. [kW]	
2. Potenza nominale in riscaldamento (minimo 7,5kW) - Min./Nom./Max. [kW]	
3. Potenza elettrica assorbita in raffrescamento (massimo 2,30kW) [kW]	
4. Potenza elettrica assorbita in riscaldamento (massimo 2,30kW) [kW]	
5. Classe di efficienza energetica in raffrescamento (minima Classe A+)	
6. SEER in raffrescamento (minimo 6,2) [W/W]	
7. SCOP in riscaldamento (minimo 3,9) [W/W]	
8. Consumo energetico annuo in raffrescamento (massimo 400kWh/a) [kWh/a]	
9. Portata aria nominale/media in raffrescamento (minimo 10,5 mc/min) [mc/min]	
10. Pressione sonora nominale/media in raffrescamento (massimo 34dB (A)) [dB(A)]	
11. Potenza sonora nominale in raffrescamento (massimo 65dB (A)) [dB(A)]	
12. Colore	
13. Dimensioni (A x L x P) - [mm]	
14. Peso [kg]	
<b>UNITA' ESTERNA</b>	

15. Campo di funzionamento in raffrescamento ambiente (almeno - 10°C + 45°C) [°C]	
16. Pressione sonora massima in raffrescamento (massimo 60dB (A)) [dB(A)]	
17. Potenza sonora nominale in raffrescamento (massimo 70dB (A)) [dB(A)]	
18. Dimensioni (A x L x P) - [mm]	
19. Peso [kg]	
20. Alimentazione 230V - 50Hz	
21. Compresa pompa anticondensa eventuale	
22. Funzioni di deumidificazione	
23. Filtro antibatterico	
24. Telecomando	
25. Timer con accensione e spegnimento automatico	
26. Tipo di refrigerante R410A	
27. Tubazioni coibentate, tubo scarico condensa, collegamento idraulico, canalina in pvc per raccolta tubazioni completa di coperchio e accessori di montaggio	
28. Messa in pressione impianto con azoto per verifica perdite e quant'altro per dare l'opera completamente funzionante	
29. Fornitura e posa di linea elettrica di alimentazione entro tubazioni in pvc da esterno completa di opportune protezioni elettriche nelle immediate vicinanze del condizionatore	
30. Staffe di sostegno per unità esterna e interna	
31. Manuale di utilizzo e manutenzione in italiano (o traduzione allegata)	
32. Marcatura CE	
33. Dichiarazione di conformità degli impianti elettrici realizzati secondo DM 37/08.	
34. Dichiarazione di conformità degli impianti meccanici realizzati secondo DM 37/08.	
35. Garanzia full-inclusive presso il nostro presidio per 24 mesi dalla data del nostro positivo collaudo	
36. Polizza assicurativa dell'installatore per danni a cose o persone.	

37. Saranno a carico dell'impresa:

- manodopera per installazione presso il ns. presidio;
  - tutte le opere di foratura e ripristino delle murature esistenti per il passaggio delle tubazioni;
  - eventuali opere di foratura di pareti o serramenti per il passaggio delle tubazioni;
  - tutti gli apprestamenti atti a ridurre la polvere creatasi nello svolgimento delle opere;
  - il trasposto in discarica autorizzata delle eventuali macerie e degli imballaggi compresi eventuali oneri di smaltimento;
- e quant'altro per dare l'opera completamente finita e funzionante



ISTITUTO ZOOPROFILATTICO SPERIMENTALE DEL PIEMONTE, LIGURIA E VALLE D'AOSTA VIA BOLOGNA 148 – TORINO			
<b>SCHEDA TECNICA ATTREZZATURA/ARREDO</b>			
MOD.N.	40IZ031	EDIZ./REV.	2.0
			<b>GESTIONE TECNOLOGIE</b>
PGS N°	20IZ117	CODICE SCHEDA:	<b>05</b>
			Ediz./Rev. 00.00

DENOMINAZIONE APPARECCHIATURA / ARREDO  
**CLIMATIZZATORE FISSO DA PARETE CON UNITA' ESTERNA**

SCOPO E CAMPO DI UTILIZZO

**CLIMATIZZAZIONE LABORATORIO PIANO SECONDO PALAZZINA E SMANTELLAMENTO  
CONDIZIONATORE ESISTENTE**

CASA COSTRUTTRICE: \_\_\_\_\_

MODELLO OFFERTO: \_\_\_\_\_

VS. CODICE: \_\_\_\_\_

Specifiche minime richieste	Specifiche tecniche offerte
Smontaggio e trasporto in discarica del climatizzatore esistente. Fornitura e posa di climatizzatore a pompa di calore fisso monoslit, tipo commerciale, con una unità interna a soffitto ed una unità esterna, completa di collegamenti gas, scarico condensa ed elettrico, completa di staffe a parete, telecomando e quant'altro per dare l'opera completa in ogni sua parte, , compreso ogni onere di smaltimento. <b>Potenza frigorifera nominale almeno 9,5 kW in raffreddamento</b>	
<b>UNITA' INTERNA</b>	
1. Potenza nominale in raffrescamento (minimo 9,5kW) - Min./Nom./Max. [kW]	
2. Potenza nominale in riscaldamento (minimo 10,5kW) - Min./Nom./Max. [kW]	
3. Potenza elettrica assorbita in raffrescamento (massimo 2,8kW) [kW]	
4. Potenza elettrica assorbita in riscaldamento (massimo 3,1kW) [kW]	
5. Classe di efficienza energetica in raffrescamento (minima Classe A)	
6. SEER in raffrescamento (minimo 5) [W/W]	
7. SCOP in riscaldamento (minimo 3,8) [W/W]	
8. Consumo energetico annuo in raffrescamento (massimo 670kWh/a) [kWh/a]	
9. Portata aria nominale/media in raffrescamento (minimo 19,5 mc/min) [mc/min]	
10. Pressione sonora nominale/media in raffrescamento (massimo 45dB (A)) [dB(A)]	
11. Potenza sonora nominale in raffrescamento (massimo 65dB (A)) [dB(A)]	
12. Colore	
13. Dimensioni (A x L x P) - [mm]	
14. Peso [kg]	
<b>UNITA' ESTERNA</b>	

<b>15.</b> Campo di funzionamento in raffrescamento ambiente (almeno - 10°C + 45°C) [°C]	
<b>16.</b> Pressione sonora massima in raffrescamento (massimo 55dB (A)) [dB(A)]	
<b>17.</b> Potenza sonora nominale in raffrescamento (massimo 70dB (A)) [dB(A)]	
<b>18.</b> Dimensioni (A x L x P) - [mm]	
<b>19.</b> Peso [kg]	
<b>20.</b> Alimentazione 230V - 50Hz	
<b>21.</b> Compresa pompa anticondensa eventuale	
<b>22.</b> Funzioni di deumidificazione	
<b>23.</b> Filtro antibatterico	
<b>24.</b> Telecomando	
<b>25.</b> Timer con accensione e spegnimento automatico	
<b>26.</b> Tipo di refrigerante R410A	
<b>27.</b> Tubazioni coibentate, tubo scarico condensa, collegamento idraulico, canalina in pvc per raccolta tubazioni completa di coperchio e accessori di montaggio	
<b>28.</b> Messa in pressione impianto con azoto per verifica perdite e quant'altro per dare l'opera completamente funzionante	
<b>29.</b> Fornitura e posa di linea elettrica di alimentazione entro tubazioni in pvc da esterno completa di opportune protezioni elettriche nelle immediate vicinanze del condizionatore	
<b>30.</b> Staffe di sostegno per unità esterna e interna	
<b>31.</b> Manuale di utilizzo e manutenzione in italiano (o traduzione allegata)	
<b>32.</b> Marcatura CE	
<b>33.</b> Dichiarazione di conformità degli impianti elettrici realizzati secondo DM 37/08.	
<b>34.</b> Dichiarazione di conformità degli impianti meccanici realizzati secondo DM 37/08.	
<b>35.</b> Garanzia full-inclusive presso il nostro presidio per 24 mesi dalla data del nostro positivo collaudo	
<b>36.</b> Polizza assicurativa dell'installatore per danni a cose o persone.	

<p>37. Saranno a carico dell'impresa:</p> <ul style="list-style-type: none"> <li>- manodopera per installazione presso il ns. presidio;</li> <li>- tutte le opere di foratura e ripristino delle murature esistenti per il passaggio delle tubazioni;</li> <li>- eventuali opere di foratura di pareti o serramenti per il passaggio delle tubazioni;</li> <li>- tutti gli apprestamenti atti a ridurre la polvere creatasi nello svolgimento delle opere;</li> <li>- il trasposto in discarica autorizzata delle eventuali macerie e degli imballaggi compresi eventuali oneri di smaltimento;</li> </ul> <p>e quant'altro per dare l'opera completamente finita e funzionante</p>	
<p>NOTA: L'impianto è da realizzarsi a servizio di locale laboratorio nel quale sono presenti apparecchiature di analisi di elevato costo.</p>	

IMPRESA INSTALLATRICE \_\_\_\_\_

ISTITUTO ZOOPROFILATTICO SPERIMENTALE DEL PIEMONTE, LIGURIA E VALLE D'AOSTA VIA BOLOGNA 148 – TORINO			
<b>SCHEDA TECNICA ATTREZZATURA/ARREDO</b>			
MOD.N.	40IZ031	EDIZ./REV.	2.0
PGS N°	20IZ117	CODICE SCHEDA:	06
			Ediz./Rev. 00.00

DENOMINAZIONE APPARECCHIATURA / ARREDO  
**CLIMATIZZATORE FISSO DA PARETE CON UNITA' ESTERNA**  
SCOPO E CAMPO DI UTILIZZO

**CLIMATIZZAZIONE LAB. PALAZZINA S - PIANO SECONDO E SMANTELLAMENTO CLIMATIZZATORE ESISTENTE**

CASA COSTRUTTRICE: \_\_\_\_\_

MODELLO OFFERTO: \_\_\_\_\_

VS. CODICE: \_\_\_\_\_

Specifiche minime richieste	Specifiche tecniche offerte
<p>Smontaggio e trasporto in discarica del climatizzatore esistente.  Fornitura e posa di climatizzatore a pompa di calore fisso monoslit, tipo residenziale, con una unità interna ed una unità esterna, completa di collegamenti gas, scarico condensa ed elettrico, completa di staffe a parete, telecomando e quant'altro per dare l'opera completa in ogni sua parte, compreso ogni onere di smaltimento.  <b>Potenza frigorifera nominale almeno 3,5 kW in raffreddamento</b></p>	
<b>UNITA' INTERNA</b>	
1. Potenza nominale in raffrescamento (minimo 3,5kW) - Min./Nom./Max. [kW]	
2. Potenza nominale in riscaldamento (minimo 3,8kW) - Min./Nom./Max. [kW]	
3. Potenza elettrica assorbita in raffrescamento (massimo 1,20kW) [kW]	
4. Potenza elettrica assorbita in riscaldamento (massimo 1,20kW) [kW]	
5. Classe di efficienza energetica in raffrescamento (minima Classe A+)	
6. SEER in raffrescamento (minimo 6,2) [W/W]	
7. SCOP in riscaldamento (minimo 3,9) [W/W]	
8. Consumo energetico annuo in raffrescamento (massimo 200kWh/a) [kWh/a]	
9. Portata aria nominale/media in raffrescamento (minimo 4 mc/min) [mc/min]	
10. Pressione sonora nominale/media in raffrescamento (massimo 30dB (A)) [dB(A)]	
11. Potenza sonora nominale in raffrescamento (massimo 60dB (A)) [dB(A)]	
12. Colore	
13. Dimensioni (A x L x P) - [mm]	

14. Peso [kg]	
<b>UNITA' ESTERNA</b>	
15. Campo di funzionamento in raffrescamento ambiente (almeno - 10°C + 45°C) [°C]	
16. Pressione sonora massima in raffrescamento (massimo 50dB (A)) [dB(A)]	
17. Potenza sonora nominale in raffrescamento (massimo 70dB (A)) [dB(A)]	
18. Dimensioni (A x L x P) - [mm]	
19. Peso [kg]	
20. Alimentazione 230V - 50Hz	
21. Compresa pompa anticondensa eventuale	
22. Funzioni di deumidificazione	
23. Filtro antibatterico	
24. Telecomando	
25. Timer con accensione e spegnimento automatico	
26. Tipo di refrigerante R410A	
27. Tubazioni coibentate, tubo scarico condensa, collegamento idraulico, canalina in pvc per raccolta tubazioni completa di coperchio e accessori di montaggio	
28. Messa in pressione impianto con azoto per verifica perdite e quant'altro per dare l'opera completamente funzionante	
29. Fornitura e posa di linea elettrica di alimentazione entro tubazioni in pvc da esterno completa di opportune protezioni elettriche nelle immediate vicinanze del condizionatore	
30. Staffe di sostegno per unità esterna e interna	
31. Manuale di utilizzo e manutenzione in italiano (o traduzione allegata)	
32. Marcatura CE	
33. Dichiarazione di conformità degli impianti elettrici realizzati secondo DM 37/08.	
34. Dichiarazione di conformità degli impianti meccanici realizzati secondo DM 37/08.	
35. Garanzia full-inclusive presso il nostro presidio per 24 mesi dalla data del nostro positivo collaudo	
36. Polizza assicurativa dell'installatore per danni a cose o persone.	

<p><b>37. Saranno a carico dell'impresa:</b></p> <ul style="list-style-type: none"> <li>- manodopera per installazione presso il ns. presidio;</li> <li>- tutte le opere di foratura e ripristino delle murature esistenti per il passaggio delle tubazioni;</li> <li>- eventuali opere di foratura di pareti o serramenti per il passaggio delle tubazioni;</li> <li>- tutti gli apprestamenti atti a ridurre la polvere creatasi nello svolgimento delle opere;</li> <li>- il trasposto in discarica autorizzata delle eventuali macerie e degli imballaggi compresi eventuali oneri di smaltimento;</li> </ul> <p>e quant'altro per dare l'opera completamente finita e funzionante</p>	
<p>NOTA: L'impianto è da realizzarsi a servizio di locale laboratorio nel quale sono presenti apparecchiature di analisi di elevato costo.</p>	

IMPRESA INSTALLATRICE \_\_\_\_\_

ISTITUTO ZOOPROFILATTICO SPERIMENTALE  
DEL PIEMONTE, LIGURIA E VALLE D'AOSTA

Via Bologna, 148 – 10154 Torino - Tel. 011/26.86.1 - Fax 011/2487770

**ESITO RDO NR. 1305555**

Fornitura di n. 6 climatizzatori fissi a parete per i Laboratori della Sede Centrale dell'Istituto Zooprofilattico Sperimentale del Piemonte, Liguria e Valle d'Aosta

**Lotto unico - Importo totale presunto € 19.900,00 oltre Iva (€ 24.278,00 Iva inclusa).**

**CIG Z9A1AE1902 CPV 42500000-1**

DITTE PARTECIPANTI E AGGIUDICATARIA E IMPORTO D'AGGIUDICAZIONE:

DITTA	LOTTO UNICO
CMP IMPIANTI	NON IDONEA
EN-SIT	NON IDONEA
ETT DI TORRISI FELICE & C.	€ 14.690,00
GIUSTO BERTELLO	€ 16.339,00
LA TERMOIDRAULICA DI MORANI SERGIO	NON IDONEA
VALENTE	NON IDONEA

Ditta: Cmp Impianti - non idonea in quanto: le apparecchiature offerte per la climatizzazione dei seguenti locali

1. Lab. Genetica 2 – Palazzina C
2. Laboratorio Piano secondo Palazzina E
3. Lab. Generica 2, Teca - Palazzina C

non hanno le caratteristiche minime richieste nelle "schede tecniche di attrezzatura" in quanto la potenza nominale in raffrescamento o in riscaldamento risultano inferiori a quanto richiesto.

Per i punti 1 e 2 della scheda prodotto, la ditta ha indicato di fornire l'apparecchiatura General Fujitsu mod. FJABHG30LTRE e a quanto indicato nella scheda tecnica di attrezzatura è emerso:

- *potenza nominale in raffrescamento (minimo 9,5 kW):* la ditta ha indicato un valore di 8,5 kW

- *potenza nominale in riscaldamento (minimo 10,5 kW)*: la ditta ha indicato un valore di 10 kW.

Inoltre per il punto 3 della scheda prodotto, la ditta ha indicato di fornire l'apparecchiatura General Fujitsu mod. FJABHG12LMCA e a quanto indicato nella scheda tecnica di attrezzatura è emerso:

- *potenza nominale in riscaldamento (minimo 3,5 kW)*: la ditta ha indicato un valore di 3,4kW.

I valori indicati sono stati verificati anche dalle pagine dei cataloghi forniti dalla ditta.

Ditta: En-Sit – non idonea in quanto: le apparecchiature offerte per la climatizzazione dei seguenti locali

1. Lab. Genetica 1 – Palazzina C
2. Locale Mensa

non hanno le caratteristiche minime richieste nelle "schede tecniche di attrezzatura" in quanto la potenza nominale in riscaldamento risulta inferiore a quanto richiesto.

Per i punti 1 e 2 della scheda prodotto, la ditta ha indicato di fornire l'apparecchiatura DAIATSU mod. ASD24 UI DN/ASD24 UI EK e a quanto indicato nella scheda tecnica di attrezzatura è emerso:

- *potenza nominale in riscaldamento (minimo 7,5 Kw) – Min/Nom/Max*: la ditta per entrambi i locali ha indicato un valore [2°-7,2 -8,5], quindi come valore nominale 7,2kW e pertanto inferiore a quanto richiesto come requisito minimo per quella tipologia di attrezzatura.

I valori indicati sono stati verificati anche dalle pagine dei cataloghi forniti dalla ditta.

Ditta: La Termoidraulica di Morani Sergio - non idonea in quanto: le apparecchiature offerte per la climatizzazione dei seguenti locali

1. Lab. Genetica 1 – Palazzina C
2. Locale Mensa

non hanno le caratteristiche minime richieste nelle "schede tecniche di attrezzatura" in quanto la potenza nominale in raffrescamento e riscaldamento risultano inferiori a quanto richiesto.

Per i punti 1 e 2 della scheda prodotto la ditta ha indicato di fornire l'apparecchiatura DAIKIN mod. FTXM60M/RMX60M e a quanto indicato nella scheda tecnica di attrezzatura è emerso:

- *potenza nominale in raffrescamento (minimo 6,6 kW)*: la ditta ha indicato un valore di 6,6 kW
- *potenza nominale in riscaldamento (minimo 7,5 kW)*: la ditta ha indicato un valore di 7,5 Kw.

Verificando le pagine del catalogo fornite dall'impresa è emerso che i valori indicati nella scheda non risultano essere i valori nominali ma bensì quelli massimi, mentre i valori nominali risultano essere:



- potenza nominale in raffrescamento 6 kW
- potenza nominale in riscaldamento 7 kW

e pertanto non hanno le caratteristiche minime richieste nelle “schede tecniche di attrezzatura” in quanto la potenza nominale in raffrescamento e riscaldamento risultano inferiori a quanto richiesto. I valori indicati sono stati verificati anche dalle pagine dei cataloghi forniti dalla ditta.

Ditta: Valente – non idonea in quanto: le apparecchiature offerte per la climatizzazione dei seguenti locali

1. Lab. Genetica 1 – Palazzina C
2. Locale Mensa
3. Laboratorio Genetica 2, Teca – Palazzina C
4. Laboratorio 2 piano Palazzina S

non hanno le caratteristiche minime richieste nelle “schede tecniche di attrezzatura” in quanto la potenza nominale in raffrescamento e riscaldamento risultano inferiori a quanto richiesto.

Per i punti 1 e 2 della scheda prodotto, la ditta ha indicato di fornire l'apparecchiatura AERMEC mod. SE700+SE700W e a quanto indicato nella scheda tecnica di attrezzatura è emerso:

- *potenza nominale in raffrescamento (minimo 6,6 kW)*: la ditta ha indicato un valore di 6,8 kW
- *potenza nominale in riscaldamento (minimo 7,5 kW)*: la ditta ha indicato un valore di 7,6 kW.

Verificando le pagine del catalogo fornite dall'impresa è emerso che i valori indicati nella scheda non risultano essere i valori nominali ma bensì quelli massimi mentre i valori nominali risultano essere:

- potenza nominale in raffrescamento 6,45 kW
- potenza nominale in riscaldamento 7 kW

e pertanto non hanno le caratteristiche minime richieste nelle “schede tecniche di attrezzatura” in quanto la potenza nominale in raffrescamento e riscaldamento risultano inferiori a quanto richiesto.

Per i punti 3 e 4 della scheda prodotto, la ditta ha indicato di fornire l'apparecchiatura AERMEC mod. SE350+SE350W e a quanto indicato nella scheda tecnica di attrezzatura è emerso:

- *potenza nominale in raffrescamento (minimo 3,5 kW)*: la ditta ha indicato un valore di 3,5 kW
- *potenza nominale in riscaldamento (minimo 3,8 kW)*: la ditta ha indicato un valore di 3,8 kW.

Verificando le pagine del catalogo fornite dall'impresa è emerso che i valori indicati nella scheda non risultano essere i valori nominali ma bensì quelli massimi mentre i valori nominali risultano essere:

- potenza nominale in raffrescamento 3,2 kW
- potenza nominale in riscaldamento 3,4 kW

e pertanto non hanno le caratteristiche minime richieste nelle "schede tecniche di attrezzatura" in quanto la potenza nominale in raffrescamento e riscaldamento risultano inferiori a quanto richiesto. I valori indicati sono stati verificati anche dalle pagine dei cataloghi forniti dalla ditta.

Ditta: Ett di Torrisi Felice & C. - idonea € 14.690,00 oltre Iva (€ 17.921,80 Iva inclusa);

Ditta: Giusto Bertello - idonea € 16.339,00 oltre Iva (€ 19.933,58 Iva inclusa);

**Ditta aggiudicataria: Ett di Torrisi Felice & C. € 14.690,00 oltre Iva (€ 17.921,80 Iva inclusa).**

Le valutazioni delle offerte tecniche sono agli atti dell'Istituto.

Responsabile del Procedimento: Maria Chieppa (tel. 011/2686277 – tfx. 011/0469194).

Torino, li 13/09/2016

IL RESPONSABILE DELLA S.C.  
TECNICO-LOGISTICA ED APPALTI  
(Dott. Massimo VICARIO)

<b>OFFERTA ECONOMICA RELATIVA A:</b>	
Numero RDO	1305555
Nome RDO	RDO per aggiudicazione CLIMATIZZATORI A PARETE
Criterio di Aggiudicazione	Gara al prezzo più basso
Lotto	1 (CLIMATIZZATORI - LOTTO UNICO)

<b>AMMINISTRAZIONE TITOLARE DEL PROCEDIMENTO</b>	
Amministrazione	ISTITUTO ZOOPROFILATTICO SPERIMENTALE DEL PIEMONTE, LIGURIA E VALLE D'AOSTA
Partita IVA	05160100011
Indirizzo	VIA BOLOGNA 148 - TORINO (TO)
Telefono	0112686207
Fax	011281071
PEC Registro Imprese	MASSIMO.VICARIO@IZSTO.IT
<b>Punto Ordinante</b>	<b>VICARIO MASSIMO</b>
RUP	CHIEPPA MARIA

<b>CONCORRENTE</b>	
Ragione Sociale	ETT DI TORRISI FELICE & C. S.A.S. Società in Accomandita Semplice
Partita IVA	04606020875
Codice Fiscale Impresa	04606020875
Provincia sede registro imprese	CT
Numero iscrizione registro imprese	307141
Codice Ditta INAIL	18323641/20
n. P.A.T.	020436578CC17
Matricola aziendale INPS	2110549378
CCNL applicato	METALMECCANICI ARTIGIANI
Settore	IMPIANTISTICA TECNOLOGICA
Indirizzo sede legale	VIA CARAMMONE N.5 - ACIREALE (CT)

Telefono	3803299976
Fax	1782281355
E-mail di Contatto	ETT@GIGAPEC.IT
<b>Offerta sottoscritta da</b>	<b>TORRISI FELICE</b>
L'Offerta irrevocabile ed impegnativa fino al	28/02/2017 12:00

<b>OGGETTO (1 DI 6) DELL'OFFERTA</b>	
<b>Descrizione</b>	Climatizzatore - codice scheda prodotto 06
<b>Metaprodotto</b>	Condizionatori e climatizzatori
<b>Quantità Richiesta</b>	1
<b>Dati Identificativi dell'oggetto offerto</b>	
<b>Nome Commerciale</b>	CLIMATIZZATORE A PARETE
<b>Offerta Tecnica relativamente all'oggetto richiesto</b>	
<b>Parametro Richiesto</b>	<b>Offerta Tecnica</b>
Unità di misura	Pezzo
Tipo contratto	Acquisto
<b>Offerta Economica relativamente all'oggetto richiesto</b>	
<b>Parametro Richiesto</b>	<b>Valore Offerto</b>
Prezzo	1083,24
Termini di pagamento giorni data fattura	60

<b>OGGETTO (2 DI 6) DELL'OFFERTA</b>	
<b>Descrizione</b>	Climatizzatore - codice scheda prodotto 03
<b>Metaprodotto</b>	Condizionatori e climatizzatori
<b>Quantità Richiesta</b>	1
<b>Dati Identificativi dell'oggetto offerto</b>	
<b>Nome Commerciale</b>	CLIMATIZZATORE A PARETE
<b>Offerta Tecnica relativamente all'oggetto richiesto</b>	
<b>Parametro Richiesto</b>	<b>Offerta Tecnica</b>
Unità di misura	Pezzo
Tipo contratto	Acquisto
<b>Offerta Economica relativamente all'oggetto richiesto</b>	
<b>Parametro Richiesto</b>	<b>Valore Offerto</b>
Prezzo	1083,24
Termini di pagamento giorni data fattura	60

<b>OGGETTO (3 DI 6) DELL'OFFERTA</b>	
<b>Descrizione</b>	Climatizzatore - codice scheda prodotto 01

<b>Metaprodotto</b>	Condizionatori e climatizzatori
<b>Quantità Richiesta</b>	1
<b>Dati Identificativi dell'oggetto offerto</b>	
<b>Nome Commerciale</b>	CLIMATIZZATORE A PARETE
<b>Offerta Tecnica relativamente all'oggetto richiesto</b>	
<b>Parametro Richiesto</b>	<b>Offerta Tecnica</b>
Unità di misura	Pezzo
Tipo contratto	Acquisto
<b>Offerta Economica relativamente all'oggetto richiesto</b>	
<b>Parametro Richiesto</b>	<b>Valore Offerto</b>
Prezzo	2196,99
Termini di pagamento giorni data fattura	60

<b>OGGETTO (4 DI 6) DELL'OFFERTA</b>	
<b>Descrizione</b>	Climatizzatore - codice scheda prodotto 05
<b>Metaprodotto</b>	Condizionatori e climatizzatori
<b>Quantità Richiesta</b>	1
<b>Dati Identificativi dell'oggetto offerto</b>	
<b>Nome Commerciale</b>	CLIMATIZZATORE A PARETE
<b>Offerta Tecnica relativamente all'oggetto richiesto</b>	
<b>Parametro Richiesto</b>	<b>Offerta Tecnica</b>
Unità di misura	Pezzo
Tipo contratto	Acquisto
<b>Offerta Economica relativamente all'oggetto richiesto</b>	
<b>Parametro Richiesto</b>	<b>Valore Offerto</b>
Prezzo	4064,77
Termini di pagamento giorni data fattura	60

<b>OGGETTO (5 DI 6) DELL'OFFERTA</b>	
<b>Descrizione</b>	Climatizzatore - codice scheda prodotto 04
<b>Metaprodotto</b>	Condizionatori e climatizzatori
<b>Quantità Richiesta</b>	1

<b>Dati Identificativi dell'oggetto offerto</b>	
<b>Nome Commerciale</b>	CLIMATIZZATORE A PARETE
<b>Offerta Tecnica relativamente all'oggetto richiesto</b>	
<b>Parametro Richiesto</b>	<b>Offerta Tecnica</b>
Unità di misura	Pezzo
Tipo contratto	Acquisto
<b>Offerta Economica relativamente all'oggetto richiesto</b>	
<b>Parametro Richiesto</b>	<b>Valore Offerto</b>
Prezzo	2196,99
Termini di pagamento giorni data fattura	60

<b>OGGETTO (6 DI 6) DELL'OFFERTA</b>	
<b>Descrizione</b>	Climatizzatore - codice scheda prodotto 02
<b>Metaprodotto</b>	Condizionatori e climatizzatori
<b>Quantità Richiesta</b>	1
<b>Dati Identificativi dell'oggetto offerto</b>	
<b>Nome Commerciale</b>	CLIMATIZZATORE A PARETE
<b>Offerta Tecnica relativamente all'oggetto richiesto</b>	
<b>Parametro Richiesto</b>	<b>Offerta Tecnica</b>
Unità di misura	Pezzo
Tipo contratto	Acquisto
<b>Offerta Economica relativamente all'oggetto richiesto</b>	
<b>Parametro Richiesto</b>	<b>Valore Offerto</b>
Prezzo	4064,77
Termini di pagamento giorni data fattura	60

I costi relativi alla sicurezza afferenti all'esercizio dell'attività svolta dall'impresa di cui all'art. 87, comma 4, del D. Lgs 163/2006 sono pari a Euro 440,00

<b>OFFERTA ECONOMICA:</b> <b>14690,00 Euro</b> <b>Quattordicimilaseicentonovanta Euro</b>
---

**INFORMAZIONI DI CONSEGNA E FATTURAZIONE**

- Data Limite per Consegna Beni / Decorrenza Servizi: 30 giorni dalla stipula
- Dati di Consegna:  
Vedi nelle "Condizioni particolari di contratto"
- Dati di Fatturazione:  
Aliquota IVA di fatturazione: 22%Indirizzo di fatturazione:Via Bologna, 148 10154 -Torino
- Salvo diversa indicazione fornita dall'Amministrazione Ordinante nella documentazione allegata alla RdO, la fattura dell'importo complessivo verrà spedita a:  
  
ISTITUTO ZOOPROFILATTICO SPERIMENTALE DEL  
PIEMONTE, LIGURIA E VALLE D'AOSTA / CODICE FISCALE:  
05160100011
- Termini di pagamento:  
30 GG Data Ricevimento Fattura



## Dichiarazione necessaria per la partecipazione alla Richiesta di Offerta

- Il Fornitore è pienamente a conoscenza di quanto previsto dalle Regole di Accesso ed Utilizzo del Mercato Elettronico della PA relativamente alla procedura di acquisto mediante Richiesta di Offerta (artt. 33, 37, 38, 39).
- Il presente documento costituisce una proposta contrattuale rivolta al Punto Ordinante dell'Amministrazione richiedente ai sensi dell'art. 1329 del codice civile, che rimane pertanto valida, efficace ed irrevocabile sino alla Data Ultima Accettazione sopra indicata.
- Il Fornitore dichiara di aver preso piena conoscenza della documentazione predisposta ed inviata dal Punto Ordinante in allegato alla Richiesta di Offerta, prendendo atto e sottoscrivendo per accettazione unitamente al presente documento, ai sensi di quanto previsto dall'art. 39 delle Regole di Accesso ed Utilizzo del Mercato Elettronico, che il relativo Contratto sarà regolato dalle Condizioni Generali di Contratto applicabili al/ai Bene/i Servizio/i offerto/i, nonché dalle eventuali Condizioni particolari di Contratto predisposte e inviate dal Punto Ordinante, obbligandosi, in caso di aggiudicazione, ad osservarle in ogni loro parte.
- Il Fornitore dichiara che con riferimento alla presente Richiesta di Offerta non ha in corso né ha praticato intese e/o pratiche restrittive della concorrenza e del mercato vietate ai sensi della normativa applicabile, ivi inclusi gli articoli 81 e ss. del Trattato CE e gli articoli 2 e ss. della Legge n. 287/1990, e che l'offerta è stata predisposta nel pieno rispetto di tale normativa;
- il Fornitore dichiara che non si trova in alcuna situazione di controllo di cui all'art. 2359 c.c. con alcun soggetto, e di aver formulato l'offerta autonomamente;
- Il Fornitore dichiara che, in caso di aggiudicazione, per il lotto "1" non intende affidare alcuna attività oggetto della presente gara in subappalto;
- Il Fornitore dichiara che per questa impresa nulla osta ai fini dell'art. 10 Legge n. 575 del 31 maggio 1965, e successive modifiche ex art. 9 D.P.R. n. 252 del 3 giugno 1998;
- Il Fornitore dichiara che l'Impresa non ha commesso grave negligenza o malafede nell'esecuzione delle prestazioni affidate dalla Amministrazione titolare della presente Richiesta di Offerta e che non ha commesso un errore grave nell'esercizio della propria attività professionale;
- Il Fornitore è consapevole che, qualora fosse accertata la non veridicità del contenuto della presente dichiarazione, l'Impresa verrà esclusa dalla procedura per la quale è rilasciata, o, se risultata aggiudicataria, decadrà dalla aggiudicazione medesima la quale verrà annullata e/o revocata, e l'Amministrazione titolare della presente Richiesta di Offerta avrà la facoltà di escutere l'eventuale cauzione provvisoria; inoltre, qualora la non veridicità del contenuto della presente dichiarazione fosse accertata dopo la stipula, questa potrà essere risolta di diritto dalla Amministrazione titolare della presente Richiesta di Offerta ai sensi dell'art. 1456 cod. civ.

Per quanto non espressamente indicato si rinvia a quanto disposto dalle Regole di Accesso al Mercato Elettronico della PA; al Contratto sarà in ogni caso applicabile la disciplina generale e speciale che regola gli acquisti della Pubblica Amministrazione.

Il presente documento di offerta è esente da registrazione ai sensi de Testo Unico del 22/12/1986 n. 917, art. 6 e s.m.i., salvo che in caso d'uso ovvero da quanto diversamente e preventivamente esplicitato dall'Amministrazione nelle Condizioni

Particolari di Fornitura della Richiesta di Offerta.

**ATTENZIONE: QUESTO DOCUMENTO NON HA VALORE SE PRIVO DELLA  
SOTTOSCRIZIONE A MEZZO FIRMA DIGITALE**

Area compilata dal PUNTO ORDINANTE				Area compilata dal FORNITORE						
Riga	Codice scheda Istituto	Descrizione	Unità di misura	Quantità richieste in unità di misura	Marca	Denominazione commerciale del prodotto/Codice articolo produttore	Codice Articolo Fornitore prodotto offerto	Quantità offerta	Prezzo unitario (IVA esclusa)	Prezzo Totale per riga (IVA esclusa) - calcolo automatico
1	1	CLIMATIZZATORE FISSO A PARETE - LAB. GENETICA 1	NR	1	LG	P24EL NS2+P24ELUUE	P24EL UUE	1	€ 2.196,99	€ 2.196,99
2	2	CLIMATIZZATORE FISSO A PARETE - LAB. GENETICA 2	NR	1	LG	UV36 NK2+UV36W	UV36 NK2+UV36W	1	€ 4.064,77	€ 4.064,77
3	3	CLIMATIZZATORE FISSO A PARETE - LAB. GENETICA 2	NR	1	LG	P12EN NSJ+P12ENUA3	P12EN NSJ+P12EN UA3	1	€ 1.083,24	€ 1.083,24
4	4	CLIMATIZZATORE FISSO A PARETE - MENSA	NR	1	LG	P24EL NS2+P24ELUUE	P24EL UUE	1	€ 2.196,99	€ 2.196,99
5	5	CLIMATIZZATORE FISSO A PARETE - LAB. CONTAMINANTI AMBIENTALI	NR	1	LG	P12EN NSJ+P12ENUA3	P12EN NSJ+P12EN UA3	1	€ 1.083,24	€ 1.083,24
6	6	CLIMATIZZATORE FISSO A PARETE - LOCALE BIOLOGIA MOLECOLARE	NR	1	LG	UV36 NK2+UV36W	UV36 NK2+UV36W	1	€ 4.064,77	€ 4.064,77
<b>Importo complessivo lotto</b>										<b>€ 14.599,00</b>